

PIANO D'INTERVENTO SCOLASTICO ANTICONTAGGIO COVID-19

Il presente piano di intervento integra tutti i documenti scolastici per la definizione del rischio e per il contenimento del contagio da COVID-19 e diventa parte integrante del Documento di Valutazione dei Rischi della Direzione Didattica "San Giovanni"

29 APRILE 2022 REVISIONE 03

Il Datore di Lavoro Dirigente Scolastico <i>Prof.ssa Teresa Assunta Fiorillo</i>	Il Responsabile del Servizio di Prevenzione e Protezione <i>Ing. Giuseppe Pacelli</i>	Il Medico Competente <i>Dott. Gianni Matteucci</i>
La sottoscritta Stefania Pragliola R.L.S. della Direzione Didattica "San Giovanni" dichiara di aver ricevuto la copia del presente documento e di essere stato consultato preventivamente in conformità alle indicazioni della normativa vigente.		

PREMESSA E OBIETTIVO DEL PIANO

La scuola, in relazione alle situazioni di pericolo venutesi a creare con la diffusione del COVID-19 ed in conformità alle varie disposizioni legislative, ha adottato tutte le misure per il contrasto e il contenimento della diffusione del nuovo virus negli ambienti scolastici, disciplinando con il piano generale tutte le misure di sicurezza che devono essere adottate dai propri dipendenti e da chiunque acceda ai locali dell'Istituto. Il Dirigente Scolastico, in accordo con il Servizio di Prevenzione e Protezione, ha ritenuto che il ritorno della scuola in presenza necessiti di un piano d'intervento nel contesto scolastico specifico della Direzione Didattica San Giovanni secondo quanto contenuto nelle norme e nelle indicazioni emanate in questo ambito.

Quindi il presente "Piano d'intervento scolastico anticontagio covid-19 della Direzione Didattica San Giovanni viene emanato per specificare le misure generali contenute nei documenti regionali e nazionali al fine assicurare la salute e la sicurezza dei lavoratori, degli alunni e di tutti coloro che, autorizzati, prenderanno parte alle attività della scuola per l'anno scolastico 2021/2022.

È importante sottolineare che le misure di prevenzione e protezione indicate in tale piano contano sul senso di responsabilità di tutti nel rispetto delle misure igieniche e del distanziamento e sulla collaborazione attiva di studenti e famiglie nel continuare a mettere in pratica i comportamenti previsti per il contrasto alla diffusione dell'epidemia.

RIFERIMENTI NORMATIVI

- D. Lgs. 9 aprile 2008, n° 81 e, in particolare, l'art. 41, recante "Sorveglianza sanitaria";
- D.P.R. del 20 marzo 2009, n° 81, recante "Norme per la riorganizzazione della rete scolastica e il razionale ed efficace utilizzo delle risorse umane della scuola, ai sensi dell'articolo 64, comma 4, del decreto-legge 25 giugno 2008, n. 112, convertito, con modificazioni, dalla legge 6 agosto 2008, n. 133";
- art. 26, comma 2 bis del D.L. 17 marzo 2020, n° 18 convertito con modificazioni in legge 24 aprile 2020, n° 27 e s.m.i., per il quale, "a decorrere dal 16 ottobre 2020 e fino al 31 ottobre 2021, i lavoratori fragili di cui al comma 2 svolgono di norma la prestazione lavorativa in modalità agile, anche attraverso l'adibizione a diversa mansione ricompresa nella medesima categoria o area di inquadramento, come definite dai contratti collettivi vigenti, o lo svolgimento di specifiche attività di formazione professionale anche da remoto";

- Circolare del Ministero della Salute n° 14915 del 29 aprile 2020, avente ad oggetto “Indicazioni operative relative alle attività del medico competente nel contesto delle misure per il contrasto e il contenimento della diffusione del virus Sars-Cov-2 negli ambienti di lavoro e nella collettività”;
- Rapporto ISS COVID-19 n° 26 del 18 maggio 2020 recante “Indicazioni ad interim su gestione e smaltimento di mascherine e guanti monouso provenienti da utilizzo domestico e non domestico”;
- Circolare del Ministero della Salute n° 17644 del 22 maggio 2020, avente ad oggetto “Indicazioni per l’attuazione di misure contenitive del contagio da SARS-CoV-2 attraverso procedure di sanificazione di strutture non sanitarie (superfici, ambienti interni) e abbigliamento”;
- D.P.C.M. del 17 maggio 2020, rubricato “Disposizioni attuative del decreto-legge 25 marzo 2020, n. 19, recante misure urgenti per fronteggiare l'emergenza epidemiologica da COVID-19, e del decreto-legge 16 maggio 2020, n. 33, recante ulteriori misure urgenti per fronteggiare l'emergenza epidemiologica da COVID-19”;
- art. 83 del D.L. 19 maggio 2020, n° 34, convertito in Legge 17 luglio 2020, n. 77, in materia di “Sorveglianza sanitaria eccezionale”, che resta in vigore fino al 31 dicembre 2021, ai sensi dell’art. 6 del D.L. 23 luglio 2021, n° 105, stante l’avvenuta proroga dello stato di emergenza fino a tale data, ai sensi dell’art. 1 del D.L. 105/2021;
- D.L. 8 aprile 2020, n° 23 e in particolare l’art. 29 bis recante “Obblighi dei datori di lavoro per la tutela contro il rischio di contagio da COVID-19”;
- Rapporto ISS COVID-19 n° 58 del 28 agosto 2020, recante “Indicazioni operative per la gestione di casi e focolai di SARS-CoV-2 nelle scuole e nei servizi educativi dell’infanzia”;
- Rapporto ISS COVID-19 n° 11 del 18 aprile 2021, recante “Indicazioni ad interim per la prevenzione e gestione degli ambienti indoor in relazione alla trasmissione dell’infezione da virus SARS-CoV-2”;
- Circolare del Ministero della Salute n° 15127 del 12 aprile 2021, avente ad oggetto “Indicazioni per la riammissione in servizio dei lavoratori dopo assenza per malattia Covid-19 correlata”;
- Rapporto ISS COVID-19 n° 12 del 20 maggio 2021, recante “Raccomandazioni ad interim sulla sanificazione di strutture non sanitarie nell'attuale emergenza COVID-19: ambienti /superfici”;
- D.L. 25 maggio 2021, n° 73, recante “Misure urgenti connesse all'emergenza da COVID-19, per le imprese, il lavoro, i giovani, la salute e i servizi territoriali”, coordinato con la legge di conversione 23 luglio 2021, n° 106;

- “Documento per la pianificazione delle attività scolastiche, educative e formative in tutte le Istituzioni del Sistema nazionale di Istruzione per l’anno scolastico 2020/2021”, adottato con D.M. 26 giugno 2020, n° 39;
- “Documento di indirizzo e orientamento per la ripresa delle attività in presenza dei servizi educativi e delle scuole dell’infanzia”, adottato con D. M. 3 agosto 2020, n° 80;
- Circolare Ministero dell’Istruzione n° 1107 del 22 luglio 2021, avente ad oggetto “Nota di accompagnamento alle indicazioni del Comitato Tecnico Scientifico del 12 luglio 2021”;
- Circolare Ministero della Salute n° 35309 del 4 agosto 2021, avente ad oggetto “Certificazioni di esenzione alla vaccinazione anti-COVID-19”;
- “Documento per la pianificazione delle attività scolastiche, educative e formative in tutte le Istituzioni del Sistema nazionale di Istruzione per l’anno scolastico 2021/2022”, adottato con D.M. 6 agosto 2021, n° 257;
- D.L. 6 agosto 2021, n° 111, recante “Misure urgenti per l’esercizio in sicurezza delle attività scolastiche, universitarie, sociali e in materia di trasporti”;
- Circolare del Ministero della salute n° 36254 dell’11 agosto 2021, avente ad oggetto “Aggiornamento sulle misure di quarantena e di isolamento raccomandate alla luce della circolazione delle nuove varianti SARS – CoV-2 in Italia e in particolare della diffusione della variante Delta”;
- Estratto verbale n° 34 del 12 luglio 2021 del Comitato Tecnico Scientifico di cui all’O.C.D.P.C. 17 marzo 2021, n° 751;
- Estratto verbale n° 39 del 5 agosto 2021 del Comitato Tecnico Scientifico di cui all’O.C.D.P.C. 17 marzo 2021, n° 751;
- “Protocollo d’intesa per garantire l’avvio dell’anno scolastico nel rispetto delle regole di sicurezza per il contenimento della diffusione di COVID 19 (anno scolastico 2021/2022)”;
- Nota tecnica del Ministero dell’Istruzione prot. n° 1237 del 13 agosto 2021, avente ad oggetto “Decreto-legge n. 111/2021 “Misure urgenti per l’esercizio in sicurezza delle attività scolastiche, universitarie, sociali e in materia di trasporti” - Parere tecnico”;
- Comunicato del Ministero dell’Istruzione del 14 agosto 2021, recante “Scuola, Ministero: nessun tampone gratis ai no vax. Prevista intensificazione della campagna vaccinale”;
- il Protocollo di Sicurezza 2021-22 e nota esplicativa 900 del 18-8-2021

- Indicazioni strategiche ad interim per la prevenzione e il controllo delle infezioni da SARS-CoV-2 in ambito scolastico (a.s. 2021-2022)
- Circolare n. 410 del 29 marzo 2022: applicazione in ambito scolastico delle disposizioni previste dal decreto-legge 24 marzo 2022, n. 24 - aggiornamento delle modalità di gestione dei contatti con casi di positività all'infezione da SARS-CoV-2;
- Ordinanza Ministero della Salute, 28 aprile 2022.

PIANO DI INTERVENTO

Seguendo le indicazioni contenute nei riferimenti normativi indicati, il Datore di Lavoro, in collaborazione con il RSPP, con il MC e consultato il RLS ha provveduto a redigere questo piano di intervento, adeguato al contesto di esposizione specifico della scuola, assicurandone la concreta ed efficace attuazione.

Il Dirigente Scolastico ha istituito con decreto prot. N. 7332/A35 il Comitato di vigilanza anti Covid-19 per l'applicazione e la verifica del Piano anti-contagio con la partecipazione delle rappresentanze sindacali aziendali e del RLS .

Sin dalla sua formazione il comitato è stato interpellato sia in modo preventivo che in modo consultivo sui temi e sulle scelte contenute nei vari piani di intervento che sono stati realizzati mediante riunioni che si sono tenute in modalità di videoconferenza.

AGGIORNAMENTO DEL PIANO DI INTERVENTO

Compito del Datore di Lavoro, supportato dal Servizio di Prevenzione e Protezione e dagli altri membri del Comitato per quanto di competenza, sarà l'aggiornamento del piano di intervento qualora dovessero esserci delle osservazioni migliorative allo stesso da parte del personale scolastico, degli alunni, delle famiglie, o se, attraverso il monitoraggio delle fonti di salute pubblica locali, regionali e nazionali per comprendere l'attività di COVID-19 nel proprio territorio, si dovesse manifestare una variazione repentina delle condizioni lavorative e delle situazioni epidemiologiche.

L'aggiornamento del piano è stato realizzato per tenere conto delle variazioni intervenute con l'entrata in vigore dei vari decreti e documenti provenienti dai diversi Ministeri a seguito della variazione della situazione epidemiologica.

Infatti nel verbale 34 del 12 luglio 2021 il CTS evidenzia la priorità di assicurare la completa ripresa della didattica in presenza sia per il suo essenziale valore formativo, sia per l'imprescindibile ruolo che essa svolge nel garantire lo sviluppo della personalità e della socialità degli studenti provati dai lunghi periodi di limitazione delle interazioni e dei contatti sociali.

Il CTS ritiene il normale svolgimento delle lezioni in presenza in condizioni di sicurezza *"momento imprescindibile e indispensabile nel.... percorso di sviluppo psicologico, di strutturazione della personalità e dell'abitudine alla socializzazione, la cui mancanza può negativamente tradursi in una situazione di deprivazione sociale e psico affettiva delle future generazioni"*

Allo stato attuale la Scuola ha adottato, esplicitandole attraverso riunioni collegiali e apposite circolari tutte le indicazioni contenute nelle nuove disposizioni normative.

Sono date indicazioni in merito alla necessità di indossare sempre la mascherina (da chiunque sia presente a scuola), durante la permanenza nei locali scolastici e nelle pertinenze, anche quando gli alunni sono seduti al banco e indipendentemente dalle condizioni di distanza (sia in posizione statica che dinamica) previste dal protocollo del 14 agosto c.a, *"salvo che per i bambini di età inferiore ai sei anni e per i soggetti con patologie o disabilità incompatibili con l'uso della mascherina"*.

Tutto il personale scolastico viene fornito delle mascherine chirurgiche direttamente dalla scuola. Per quanto riguarda gli alunni, il protocollo d'Intesa del 14 agosto 2021 prevede che *"A prescindere dalla situazione epidemiologica, il dispositivo di protezione respiratoria previsto per gli studenti è la mascherina di tipo chirurgico"*.

Nel rispetto di quanto previsto dall'art. 1, comma 2, lett. a) del DL n. 111 del 2021, viene stabilito che *"è fatto obbligo di utilizzo dei dispositivi di protezione delle vie respiratorie, fatta eccezione per i bambini di età inferiore ai sei anni, per i soggetti con patologie o disabilità incompatibili con l'uso dei predetti dispositivi e per lo svolgimento delle attività sportive"*.

AZIONI PER CONTRASTARE LA DIFFUSIONE DELL'INFEZIONE DA COVID-19 MISURE ORGANIZZATIVE, DI PREVENZIONE E DI PROTEZIONE

MISURE GENERALI

Si riporta di seguito una ricognizione delle ulteriori disposizioni in vigore e si aggiungono specifici chiarimenti:

- non è consentito accedere o permanere nei locali scolastici se positivi o se si presenta una sintomatologia respiratoria e temperatura corporea superiore a 37,5°;
- è raccomandato il rispetto di una distanza di sicurezza interpersonale di almeno un metro salvo che le condizioni strutturali-logistiche degli edifici non lo consentano;
- non è previsto l'utilizzo di dispositivi di protezione delle vie respiratorie per lo svolgimento delle attività sportive;
- è consentito svolgere uscite didattiche e viaggi di istruzione, ivi compresa la partecipazione a manifestazioni sportive; in virtù del principio di massima precauzione all'interno del bus è richiesto l'uso della mascherina FFP2.
- la riammissione in classe dei bambini e degli alunni in isolamento in seguito all'infezione da SARS CoV-2 è subordinata alla sola dimostrazione di avere effettuato un test antigenico rapido o molecolare con esito negativo, anche in centri privati a ciò abilitati;
- l'accertamento del caso successivo di positività, idoneo a incrementare il numero complessivo di casi, deve avvenire con un intervallo massimo di cinque giorni dall'accertamento del caso precedente. Ai fini del calcolo dei casi confermati positivi al COVID-19 non è considerato il personale educativo e scolastico;
- i Dipartimenti di Prevenzione provvedono sulle disposizioni di carattere sanitario, e continuano a garantire supporto al dirigente scolastico/referente scolastico COVID-19 per l'applicazione delle misure per il contrasto e il contenimento della diffusione del virus.

Oltre a tali misure il presente documento prevede la nomina di un "Referente Covid" individuato, all'interno di ogni plesso, quale punto di riferimento per la gestione ed il controllo delle misure appresso indicate.

Al fine di garantirne la continuità è necessario nominare anche un sostituto.

PLESSO INFANZIA	REFERENTE COVID	SOSTITUTO
Marzabotto	Tornari Debora	Cacace Giorgina
XX Settembre	Celi Maria Stella	Luneia Maria Vittoria
Cospea	Pragliola Stefania	Venturini Maria Carla
Il Piccolo Principe	Mansueti Sabrina	Proietti Maria Rita
Falcone-Borsellino	Sabatini Michela	Medei Silvia

PLESSO PRIMARIA	REFERENTE COVID	SOSTITUTO
San Giovanni	Cervelli Rita	Costantini Elisa
XX Settembre	Bianchi Gioia	Sparamonti Roberta
Feliciangeli	Frattaroli Raffaella	Manella Paola
Cianferini	D'Acchille Marisa	Virgili Pamela
Falcone-Borsellino	Di Schino Valeria	Camilli Carla

I Referenti e i sostituti riceveranno idonea formazione attraverso i corsi in FAD previsti dall'ISS-Ministero Istruzione e/o dalla Regione.

MISURE DI PULIZIA E DI IGIENIZZAZIONE

In via preliminare il Dirigente scolastico assicurerà una pulizia approfondita, ad opera dei collaboratori scolastici, di tutti i locali scolastici. Particolare attenzione è stata posta per le superfici più toccate quali maniglie e barre delle porte, delle finestre, sedie e braccioli, tavoli/banchi/cattedre, interruttori della luce, corrimano, rubinetti dell'acqua, pulsanti dell'ascensore, ecc.)

Le modalità di pulizia e sanificazione degli ambienti avverrà secondo le indicazioni contenute nella specifica procedura.

REGOLE DA RISPETTARSI PRIMA DI ENTRARE A SCUOLA

Il lavoratore o allievo ha l'obbligo di rimanere al proprio domicilio se presenta tosse, difficoltà respiratoria o febbre superiore a 37,5°C e di chiamare il proprio Medico di Medicina Generale/Pediatra di Libera Scelta o il Distretto sanitario territorialmente competente (la misurazione della temperatura va comunque fatta autonomamente, prima di uscire di casa). Poiché la prima e principale misura di sicurezza anti-contagio che un istituto scolastico deve assicurarsi venga rispettata consiste proprio nel fatto che una persona che ha sintomi compatibili con il COVID-19 non venga a scuola, questo Istituto ha inteso far compilare per i genitori degli allievi un'autodichiarazione specifica inviata con apposita circolare e inserita nel sito di Istituto.

Ulteriori dichiarazioni (preparate di volta in volta in base alle modifiche delle normative vigenti) dovranno essere rese dagli alunni e dal personale per testimoniare, al rientro da periodi di quarantena, di malattia, etc., la sussistenza delle condizioni necessarie a poter entrare a scuola in condizioni di sicurezza.

Inoltre agli studenti, in caso di necessità potrà essere misurata la temperatura con termometro a distanza.

MODALITÀ DI ENTRATA E USCITA DA SCUOLA

Per la gestione del rischio connesso al possibile accesso a scuola di persone con sintomi compatibili con il COVID-19 si rimanda al punto precedente.

All'ingresso della pertinenza dell'edificio (che può essere o la porta di ingresso all'edificio o il cancello di ingresso al cortile) tutto il personale, gli alunni, i genitori e le persone esterne devono indossare la mascherina.

A seguito dei protocolli, dei Decreti e delle successive note esplicative del Ministero dell'Istruzione, la mascherina dovrà essere indossata sempre, da chiunque sia presente a scuola, durante la permanenza nei locali scolastici e nelle pertinenze, anche quando gli alunni sono seduti al banco e indipendentemente dalle condizioni di distanza previste dai precedenti protocolli, "salvo che per i bambini di età inferiore ai sei anni e per i soggetti con patologie o disabilità incompatibili con l'uso della mascherina".

Con la circolare n. 410 del 29 marzo 2022, vengono fornite le nuove indicazioni operative relative alle misure di contrasto alla diffusione del virus che devono essere applicate a partire dal 1° aprile 2022. Giova nondimeno rammentare che dal 26 marzo al 30 aprile 2022, per l'accesso alle strutture scolastiche, è per tutti necessario il possesso del c.d. green pass base.

Personale Scolastico

Il personale scolastico accederà dall'ingresso principale dei vari plessi.

Tenendo conto del naturale scaglionamento del personale scolastico negli accessi e nelle uscite si ricorda esclusivamente la necessità di mantenere, in caso di contemporaneità, una distanza di almeno 1 metro prima, durante e dopo l'operazione di timbratura o di firma (quando previste).

In base alla normativa attualmente in vigore per l'accesso alle strutture scolastiche è per tutti necessario il possesso del c.d. green pass base.

Rilascio certificazione verde COVID-19

Si riportano di seguito le condizioni di rilascio della certificazione verde COVID-19:

avvenuta vaccinazione anti-SARS-CoV-2, al termine del prescritto ciclo. La certificazione verde COVID-19 è rilasciata anche contestualmente alla somministrazione della prima dose di vaccino e ha validità dal quindicesimo giorno successivo alla somministrazione fino alla data prevista per il completamento del ciclo vaccinale;

avvenuta guarigione da COVID-19, con contestuale cessazione dell'isolamento prescritto in seguito ad infezione da SARS-CoV-2, disposta in ottemperanza ai criteri stabiliti con le circolari del Ministero della salute;

effettuazione di test antigenico rapido o molecolare con esito negativo al virus SARS-CoV-2 nelle 48 ore precedenti;

N.B. La validità della certificazione può essere revocata per i vaccinati in caso di contagio o di contatto ad alto rischio.

Esenzione certificazione verde

Il Ministero della Salute - circolare n. 35309 del 4 agosto 2021¹² - ha disciplinato la situazione dei soggetti per i quali la vaccinazione anti SARS-CoV-2 viene omessa o differita in ragione di specifiche e documentate condizioni cliniche. Per tali soggetti è previsto che sia rilasciata una certificazione di esenzione dalla vaccinazione. La certificazione di esenzione alla vaccinazione anti-COVID-19 è rilasciata dalle competenti autorità sanitarie in formato anche cartaceo e ha validità massima fino al 30 settembre 2021.

I soggetti esentati non dovranno mostrare la certificazione al personale delegato al controllo ma saranno invitati ad esibire la stessa al dirigente scolastico (o secondo le indicazioni previste all'uopo)

Controllo certificazione verde e certificati di esenzione.

Il dirigente scolastico ed il personale dallo stesso incaricato hanno il potere-dovere di effettuare il controllo della certificazione verde COVID-19 mediante l'AppVerificaC19 e, ove necessario, richiedere l'esibizione del documento di identità.

La verifica delle certificazioni verdi COVID-19 è effettuata mediante la lettura del QR code e consente unicamente di controllare l'autenticità, la validità e l'integrità della certificazione, e di conoscere le generalità dell'intestatario, senza rendere visibili le informazioni che ne hanno determinato l'emissione. In questa attività dunque non sono trattati dati rilevanti ai fini della tutela della riservatezza dei dati personali.

Nella verifica della certificazione verde COVID-19 mediante la citata App si possono verificare 3 tipologie di risultati:

schermata verde: la certificazione è valida per l'Italia e l'Europa;

schermata azzurra: la certificazione è valida solo per l'Italia;

schermata rossa: la certificazione non è ancora valida o è scaduta o c'è stato un errore di lettura.

I soggetti incaricati dalla scrivente alla verifica delle certificazioni potranno far accedere nell'istituto esclusivamente i lavoratori muniti di certificazione verde COVID-19 o di documento di esenzione con le esclusive tipologie di risultati con schermata verde o azzurra.

Mancato possesso o esibizione della certificazione verde COVID-19

Il mancato possesso della certificazione verde COVID-19 non consente l'ammissione al servizio ed è considerato "assenza ingiustificata".

Per effetto di tali disposizioni normative il personale scolastico sprovvisto della certificazione verde COVID-19 o certificato di esenzione non può accedere presso l'istituzione scolastica e non può svolgere le funzioni proprie del profilo professionale di appartenenza.

Alunni e genitori (in fase di accompagnamento)

Per quanto riguarda gli allievi gli accessi avverranno secondo lo specifico piano allegato al presente documento (Organizzazione Plessi). In ogni caso devono essere tenute in considerazione le seguenti regole:

- Come già indicato è obbligatorio per tutti gli alunni (esclusi i bambini della scuola dell'infanzia) vestire la mascherina chirurgica ogni qualvolta si entra all'interno della pertinenza della scuola. L'alunno dovrà fare ingresso all'edificio tramite la porta prevista e previa sanificazione delle mani; quindi raggiungerà la classe nel più breve tempo possibile, senza correre e mantenendo un metro di distanza dagli altri alunni.
- I genitori che in base al piano allegato possono entrare nelle pertinenze della scuola, dovranno vestire la mascherina e accompagnare i figli fino ai punti previsti; una volta lasciati gli stessi devono uscire dalle pertinenze scolastiche seguendo le indicazioni previste. In tutto il percorso si dovrà

mantenere la distanza di un metro dalle altre persone. In ogni caso l'alunno può essere accompagnato da un solo genitore.

- I genitori della scuola dell'infanzia se autorizzati ad entrare all'interno dell'edificio scolastico, devono sanificarsi le mani prima dell'ingresso a scuola e devono seguire i percorsi previsti per l'entrata e per l'uscita. In ogni caso l'alunno può essere accompagnato da un solo genitore.
- È assolutamente vietato fermarsi all'interno delle pertinenze della scuola per comunicazioni con insegnanti, con collaboratori o con altri genitori.
- Le classi usciranno dalla scuola seguendo un ben preciso ordine e i percorsi indicati nel piano allegato. I genitori che in base al piano allegato possono entrare nelle pertinenze della scuola, dovranno vestire la mascherina e attendere i figli nei punti previsti; una volta presi gli stessi devono uscire dalle pertinenze scolastiche. In tutto il percorso si dovrà mantenere la distanza di un metro dalle altre persone.

Nel piano di ingresso e uscita allegato sono presenti le seguenti indicazioni:

- gli orari d'ingresso nell'edificio, eventualmente diversificati per gruppi di classi;
- la distribuzione delle classi per ogni porta d'accesso utilizzata;
- la dislocazione delle aule all'interno della struttura.

REGOLE DA RISPETTARE DURANTE L'ATTIVITÀ A SCUOLA

Personale scolastico

A seguito del Protocollo di Intesa n. 21 del 14 agosto 2021 e delle successive note esplicative del Ministero dell'Istruzione, la mascherina dovrà essere indossata sempre, da chiunque sia presente a scuola, durante la permanenza nei locali scolastici e nelle pertinenze, anche quando gli alunni sono seduti al banco e indipendentemente dalle condizioni di distanza previste dai precedenti protocolli, "salvo che per i bambini di età inferiore ai sei anni e per i soggetti con patologie o disabilità incompatibili con l'uso della mascherina".

Naturalmente, è possibile abbassare la mascherina per bere, nei momenti della mensa e colazione/merenda. Il personale dovrà verificare che nelle aule didattiche la disposizione dei banchi non venga modificata rispetto a quella stabilita e opportunamente segnalata per il necessario distanziamento interpersonale.

Il personale scolastico dovrà vigilare, in tutti gli ambienti in cui si trova ad operare, sul rispetto del distanziamento tra gli allievi in situazioni statiche e sull'uso delle mascherine da parte degli allievi (salvo il caso della scuola dell'infanzia).

Il personale scolastico dovrà effettuare lavaggio e disinfezione frequente delle mani e vigilare affinché anche gli alunni usino frequentemente le soluzioni disinfettanti o si lavino le mani.

Se le condizioni climatiche lo consentono, il personale dovrà aprire le finestre delle aule e quelle lungo i corridoi in modo da garantire un arieggiamento costante dei locali. Nel caso in cui, a causa delle condizioni climatiche sfavorevoli, non sia possibile tenere aperte le finestre delle aule durante lo svolgimento delle lezioni, andranno presi degli accorgimenti affinché sia comunque assicurato un adeguato arieggiamento dei locali (apertura della porta, ricambio di aria ogni ora con apertura delle finestre concentrata in un arco di tempo comunque sufficiente a garantire il ricambio, etc.).

Il personale dovrà evitare che all'interno di tutte le aree di pertinenza della scuola non si realizzi alcun tipo di aggregazione.

Il personale docente dovrà evitare e vigilare affinché non ci sia un uso promiscuo di attrezzature come materiale scolastico, fogli, penne, etc.. Per tale motivo è autorizzato, esclusivamente ai fini didattici, l'utilizzo di strumentazioni personali quali tablet, computer portatili, smartphone al fine di realizzare attività didattiche con la classe e/o per effettuare le operazioni relative al registro elettronico.

I testi delle verifiche e altro materiale cartaceo da distribuire dovranno essere ridotti al minimo. Nel caso in cui si rendesse necessaria la distribuzione di materiale cartaceo la stessa dovrà avvenire dopo igienizzazione delle mani e indossando la mascherina chirurgica.

Le verifiche dovranno essere svolte per quanto possibile attraverso metodologie digitali cercando di evitare il più possibile il passaggio di carta e altri materiali dagli alunni al docente. Nel caso in cui l'utilizzo della carta o di altri materiali si rendesse comunque necessario per l'effettuazione delle verifiche su fogli volanti, la raccolta delle stesse deve avvenire o igienizzandosi accuratamente le mani prima e dopo o indossando i guanti (che al termine dell'operazione devono essere smaltiti) o avendo cura di igienizzarsi le mani al termine dell'operazione.

La verifica dell'attività didattica durante le lezioni (ad esempio verifica su quaderni, etc.) potrà avvenire direttamente da parte del docente previo utilizzo della mascherina da parte di tutta la classe e con una opportuna igienizzazione delle mani da parte del docente.

Il personale docente della scuola dell'infanzia, dovrà vigilare sulla separazione fisica dei gruppi-sezione durante le attività.

Nel caso di utilizzo di strumentazioni comuni (ad esempio computer portatile in classe o computer in sala insegnanti, etc.), al termine della propria attività il personale dovrà provvedere all'igienizzazione della strumentazione (ad esempio tastiera, schermo e mouse del computer, etc.).

Per quanto riguarda il materiale per scrivere alla lavagna ogni docente dovrà dotarsi di propri gessi e/o pennarelli richiedendoli al personale ATA all'ingresso del plesso. Tale materiale è strettamente personale e andrà custodito dal docente fino ad esaurimento.

Nella scuola Primaria, materiali o strumenti che possono essere utilizzati da più bambini devono essere ridotti al minimo indispensabile. Qualora fosse necessario prevedere degli strumenti utilizzati da più bambini della stessa classe (ad esempio pennarelli o gessi per scrivere alla lavagna o alla lim) il docente dovrà far sanificare le mani all'alunno prima e dopo il contatto con lo strumento e periodicamente provvederà alla sanificazione dello stesso con un prodotto idoneo.

Al termine della propria attività con una classe il docente dovrà provvedere a sanificare la cattedra (o il banco) e la sedia utilizzati durante la lezione.

Il personale amministrativo dovrà evitare di spostarsi dal luogo in cui opera per recarsi a parlare con colleghi, se non per ragioni importanti, privilegiando i contatti telefonici interni.

I collaboratori scolastici dovranno vigilare sull'uso delle mascherine e sul rispetto del distanziamento da parte degli allievi.

Inoltre i collaboratori scolastici dovranno effettuare la pulizia quotidiana e la disinfezione periodica di ambienti, banchi, cattedre, tavoli, piani di lavoro, ecc. e, per l'Infanzia, la disinfezione periodica dei materiali didattici di uso promiscuo e dei giochi (con successivo risciacquo). I servizi igienici dovranno essere sanificati almeno una volta durante la mattinata.

Per quanto riguarda la scuola dell'Infanzia dovrà essere garantita la stabilità dei gruppi-sezioni. Verranno evitati, nei limiti della migliore organizzazione attuabile e di eventuali sopravvenute esigenze, che i docenti interagiscano con gruppi diversi di bambini e che gruppi diversi di bambini interagiscano tra loro. Anche gli spazi interni sono pensati affinché venga garantita questa stabilità dei gruppi-sezioni.

Tutti i lavoratori devono comunicare al Dirigente Scolastico l'insorgere di improvvisi sintomi che facciano pensare ad una diagnosi di infezione da SARS-CoV-2 (tosse, difficoltà respiratoria o febbre > 37,5 °C)

mentre sono a scuola, e devono segnalare al Dirigente Scolastico e al Referente scolastico per il COVID-19 il fatto di aver avuto contatti stretti con casi confermati di COVID-19.

Allievi

A seguito del Protocollo di Intesa n. 21 del 14 agosto 2021 e delle successive note esplicative del Ministero dell'Istruzione, la mascherina dovrà essere indossata sempre, da chiunque sia presente a scuola, durante la permanenza nei locali scolastici e nelle pertinenze, anche quando gli alunni sono seduti al banco e indipendentemente dalle condizioni di distanza, "salvo che per i bambini di età inferiore ai sei anni e per i soggetti con patologie o disabilità incompatibili con l'uso della mascherina"

Naturalmente, è possibile abbassare la mascherina per bere, nei momenti della mensa e colazione/merenda. È bene che gli alunni abbiano con sé una bustina di plastica dove riporre la mascherina quando non la utilizzano e una mascherina di ricambio (da conservare all'interno di una seconda bustina) nel caso in cui la stessa si rompesse o deteriorasse.

Gli alunni dovranno lavarsi e disinfettarsi frequentemente le mani e non dovranno modificare la disposizione dei banchi all'interno delle aule didattiche.

Durante la ricreazione la classe dovrà rimanere in aula. Due alunni alla volta si potranno recare in bagno avendo cura di indossare la mascherina e per quanto possibile di rispettare durante la situazione dinamica il distanziamento di un metro da altre persone.

Durante le ore di lezione è comunque consentito uscire.

In ogni caso l'accesso ai servizi igienici sarà consentito solo se non si è raggiunta la capienza massima. In caso contrario l'alunno dovrà attendere il proprio turno lungo il corridoio mantenendo la distanza di un metro da altre persone in coda.

Il docente vigilerà sull'utilizzo della mascherina e sull'igienizzazione delle mani all'uscita e all'entrata dall'aula.

Gli zaini, contenenti il materiale didattico, saranno tenuti nei pressi del banco o in base alle esigenze di spazio in altro luogo indicato dal docente con l'attenzione che occorre evitare il più possibile che tra oggetti personali e indumenti vi sia contatto. Per tale motivo gli indumenti (ad es. i cappotti) dovranno essere messi nello zaino o sulla spalliera della sedia o in apposite buste portate da casa.

Per le attività di educazione fisica, in accordo al DL 111 del 06/08/2021 non è previsto l'uso della mascherina.

Le attività didattiche di educazione fisica/scienze motorie e sportive all'aperto non prevedono l'uso di dispositivi di protezione per gli studenti.

Per le stesse attività al chiuso si richiede anche adeguata aerazione.

Anche la famiglia deve comunicare al Dirigente Scolastico e al Referente scolastico per il COVID-19 quando il proprio figlio ha avuto contatti stretti con casi confermati di COVID-19

Gestione dei laboratori

Nei laboratori il numero massimo di alunni è stato calcolato considerando sempre il metro di distanza che deve intercorrere tra loro e i 2 metri di distanza dal docente all'alunno più vicino.

Il personale docente può spostarsi dalla sua posizione fissa, muoversi tra i banchi o le postazioni di lavoro e avvicinarsi agli allievi solo se indossa la mascherina chirurgica (così come gli allievi stessi) e toccare le stesse superfici toccate dall'allievo solo se prima si è disinfettato le mani.

Tutte le attrezzature e le superfici devono essere sanificate ad ogni cambio di classe. Salvo situazioni particolari gli alunni depositeranno gli attrezzi utilizzati sul banco e non appena usciti dall'aula il docente provvederà rapidamente a sanificare gli stessi con una soluzione a base alcolica.

Gestione delle palestre

In palestra devono essere utilizzate apposite calzature previste esclusivamente a questo scopo.

Gli spazi negli spogliatoi dovranno essere organizzati in modo da assicurare le distanze adeguate tra alunni. Per ogni classe sarà quindi previsto un ingresso scaglionato negli spogliatoi, in base alla capienza e al numero di studenti sul quale dovrà vigilare l'insegnante.

Gli spogliatoi (se utilizzati) dovranno essere oggetto di sanificazione tra una classe e l'altra.

Anche per quanto riguarda le attività fisiche svolte in palestra o all'aperto, tutti gli indumenti e oggetti personali dovranno essere riposti dentro la borsa personale o dentro sacchetti personali dove possono essere riposti anche eventuali effetti personali.

Nel caso le palestre dell'Istituto fossero concesse dall'Ente locale proprietario ad altre società o associazioni, l'Ente locale dovrà prendere accordi con la società per garantirne la pulizia approfondita e l'igienizzazione al termine delle attività stesse. Tale protocollo dovrà essere reso noto all'Istituto.

Inoltre in questo caso verrà istituito un apposito Registro, per monitorare l'uso dell'impianto, avere contezza dell'avvenuta pulizia e disinfezione prima dell'utilizzo da parte di un altro soggetto e per eventuali segnalazioni.

Gestione del tempo mensa

L'organizzazione del servizio mensa è stato realizzando tenendo conto del previsto distanziamento di almeno 1 metro tra tutti gli allievi che ne usufruiscono (salvo per la scuola dell'infanzia, dove non è strettamente necessario prevedere almeno 1 m di distanziamento tra i bambini).

Per tale motivo sono state prese delle misure specifiche ed in particolare:

- Primaria Falcone Borsellino: sono stati posizionati nuovi tavoli e su di essi sono stati posti dei separatori in plexiglass.
- Infanzia Falcone Borsellino: le due sezioni consumeranno il pasto in due stanze separate con uno spazio sufficiente per assicurare un distanziamento sufficiente tra i bambini
- Infanzia Marzabotto: effettuando una rotazione, due sezioni consumeranno pasto in aula e la terza sezione consumerà il pasto in mensa. In questo modo è assicurato un sufficiente distanziamento tra i bambini e la separazione tra gruppi-sezione
- Infanzia Piccolo Principe: consumerà il pasto in mensa;
- Infanzia Cospea: effettuando una rotazione, due sezioni consumeranno pasto in aula e la terza sezione consumerà il pasto in mensa. In questo modo è assicurato un sufficiente distanziamento tra i bambini e la separazione tra gruppi-sezione;
- Infanzia XX settembre le due sezioni occupano l'intero spazio mensa separato in due aree.
- Mensa ospiti XX settembre: i bambini occuperanno l'intera area della sala Collegio con banchi monoposto

Nella gestione del momento mensa sia il personale coinvolto che gli allievi devono:

- indossare la mascherina, ad esclusione del momento del pranzo, quando può essere abbassata;
- pulirsi e disinfettarsi le mani prima e dopo pranzo;
- disinfettare i tavoli prima e dopo il pasto;
- arieggiare il locale;
- mantenere fisse le posizioni dei tavoli, per garantire il dovuto distanziamento tra i commensali.

La presente parte del piano viene condivisa con il personale della ditta esterna che gestisce le mense di questo Istituto.

Viaggi di istruzione e uscite didattiche

Come previsto nel piano scuola 2021/22 nei territori in zona bianca sarà possibile effettuare uscite didattiche e viaggi di istruzione, purché si permanga in aree del medesimo colore bianco. Lo svolgimento di dette attività sarà effettuato curando lo scrupoloso rispetto delle norme e dei protocolli che disciplinano gli specifici settori (es. visite ai musei, ingresso al cinema e ai teatri, uso dei mezzi di trasporto, ecc.), nonché di quelle sanitarie usuali.

Mascherine, guanti e altri DPI

Al fine di attuare le misure di prevenzione e protezione previste nel Piano, l'adozione di idonei dispositivi di protezione individuale è fondamentale.

Come già detto al personale scolastico e agli alunni verrà fornita mascherina chirurgica da indossare all'interno delle pertinenze della scuola.

Per il personale scolastico della scuola dell'infanzia oltre alla mascherina chirurgica verranno fornite la visiera protettiva e guanti monouso e mascherine FFP2 da indossare in particolari situazioni di contatto ravvicinato con bambini.

Per i docenti di sostegno, oltre alla mascherina chirurgica verranno fornite per situazioni di alunni che non possono indossare la mascherina e nelle quali è prevista una distanza minore di due metri una visiera protettiva, i guanti e mascherina FFP2.

Per i collaboratori scolastici oltre alla mascherina chirurgica verranno fornite per le attività di pulizia: mascherina FFP2, guanti, occhiali o visiera protettiva, camice.

Anche per il personale di Primo Soccorso e per il responsabile COVID che dovesse intervenire per soccorrere qualcuno o per misurare la temperatura sono previsti mascherina FFP2, i guanti monouso, la visiera protettiva e il camice monouso.

Anche nell'utilizzo dei DPI, va sempre tenuto da conto che l'igiene delle mani è la prima misura di sicurezza. Si raccomanda quindi una corretta igienizzazione delle mani che deve essere effettuata spesso e anche prima, durante e alla fine dell'utilizzo dei DPI.

È fondamentale indossare, utilizzare, togliere e smaltire i DPI in modo corretto. A tal riguardo bisogna tenere conto delle indicazioni di seguito riportate per guanti e per le mascherine.

Per quanto riguarda i camici e gli occhiali (o visiera protettiva) valgono i principi generali: prima di indossarli è necessario lavarsi le mani con un gel a base alcolica o con acqua e sapone. Per toglierli bisogna evitare di toccarli e di toccare il viso. Quindi gli occhiali verranno presi dagli elastici o dalla struttura di sostegno (nel caso della visiera) mentre il camice verrà tolto rovesciando la parte esterna verso l'interno.

Una volta terminata la svestizione e provveduto all'eliminazione dei DPI monouso all'interno di sacchetti che verranno gettati all'interno dei rifiuti indifferenziati, è necessario lavarsi le mani con un gel a base alcolica o con acqua e sapone. I DPI riutilizzabili devono invece essere opportunamente sanificati e riposti in un sacchetto pulito e in un ambiente idoneo.

Le raccomandazioni comportamentali a scopo precauzionale per la gestione di tali rifiuti prevedono: utilizzare sacchi di idoneo spessore utilizzandone eventualmente due, uno dentro l'altro, se si hanno a disposizione sacchi di bassa resistenza meccanica;

evitare di comprimere il sacco durante il confezionamento per fare uscire l'aria;

chiudere adeguatamente i sacchi;

utilizzare DPI monouso per il confezionamento dei rifiuti e la movimentazione dei sacchi;

lavarsi accuratamente le mani al termine delle operazioni di pulizia e confezionamento rifiuti, anche se tali operazioni sono state eseguite con guanti.



MODALITÀ DI VESTIZIONE DI MASCHERINE

Via Liutprando, 32 - 05100 Terni - Tel. 0744/273932 - Fax 0744/274129

C.F. 80003950559 – C.U.U. UF5N6W

E-mail: tree00400x@istruzione.it - tree00400x@pec.istruzione.it

sito web: www.ddsangiovanni.edu.it

Firmato digitalmente da FIORILLO TERESA ASSUNTA



TREE00400X - AF6614F - REGISTRO PROTOCOLLO - 0004480 - 03/05/2022 - VI.9 - U

MODALITÀ DI VESTIZIONE DI GUANTI

TREE00400X - AF6614F - REGISTRO PROTOCOLLO - 0004480 - 03/05/2022 - VI.9 - U

COME INDOSSARE E RIMUOVERE I GUANTI

Guida pratica per il corretto utilizzo dei dispositivi di protezione individuale monouso delle mani

01
PRIMA DI INDOSSARE I GUANTI
RIMUOVERE BRACCIALI, ANELLI E CONTROLLARE CHE LE UNGHIE SIANO CORTE

02
LAVARSI LE MANI CON ACQUA E SAPONE O CON UNA SOLUZIONE ALCOLICA

03
VERIFICARE TAGLIA E INTEGRITÀ DEL GUANTO

04
SOSTITUIRE SE DANNEGGIATO SPORCO O SUDATO

RIMOZIONE

01
PRENDERE IL POLSINO DI UNO DEI GUANTI TOCCANDO SOLO LE SUPERFICI ESTERNE DEL GUANTO

02
SFILARE IL GUANTO E TRATTENERLO NELLA MANO ANCORA INQUANTATA

03
CON LA MANO LIBERA INSERIRE DUE DITA SOTTO POLSINO DELL'ALTRA E RIVOLTARE IL GUANTO

04
RACCHIUDERE ALL'INTERNO DEL SECONDO GUANTO QUELLO TOLTO IN PRECEDENZA

05
GETTARE I GUANTI IN UN APPOSITO CONTENITORE

06
LAVARSI LE MANI CON ACQUA E SAPONE O CON UNA SOLUZIONE ALCOLICA

ad melius
scegliere di crescere
www.admelius.it

Come **frizionare** le mani con la soluzione alcolica?

USA LA SOLUZIONE ALCOLICA PER L'IGIENE DELLE MANI!
LAVALE CON ACQUA E SAPONE SOLTANTO SE VISIBILMENTE SPORCHE!



Durata dell'intera procedura: **20-30 secondi**

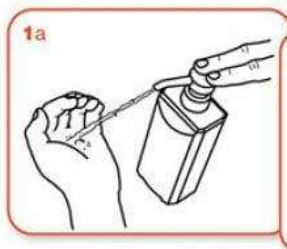

Versare nel palmo della mano una quantità di soluzione sufficiente per coprire tutta la superficie delle mani.

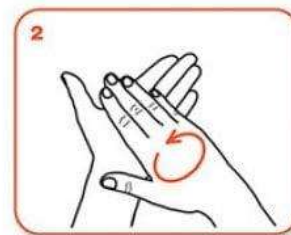

frizionare le mani palmo contro palmo

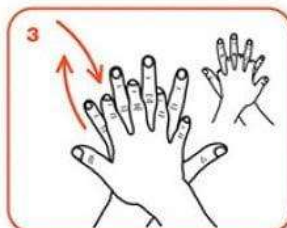

il palmo destro sopra il dorso sinistro intrecciando le dita tra loro e viceversa

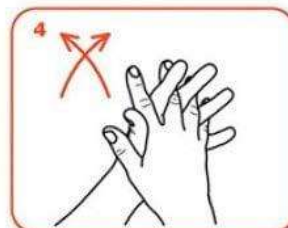

palmo contro palmo intrecciando le dita tra loro

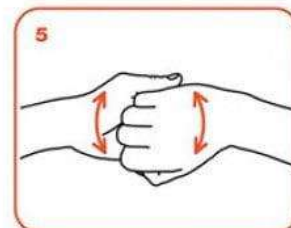

dorso delle dita contro il palmo opposto tenendo le dita strette tra loro



frizione rotazionale del pollice sinistro stretto nel palmo destro e viceversa

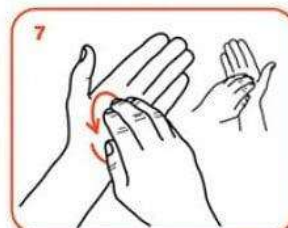

frizione rotazionale, in avanti ed indietro con le dita della mano destra strette tra loro nel palmo sinistro e viceversa

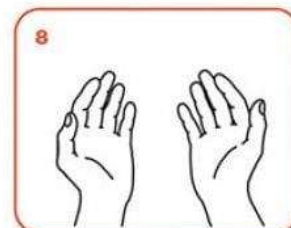

...una volta asciutte, le tue mani sono sicure.



Come lavarsi le mani con acqua e sapone?



LAVA LE MANI CON ACQUA E SAPONE, SOLTANTO SE VISIBILMENTE SPORCHE! ALTRIMENTI, SCEGLI LA SOLUZIONE ALCOLICA!



Durata dell'intera procedura: **40-60 secondi**



Bagna le mani con l'acqua

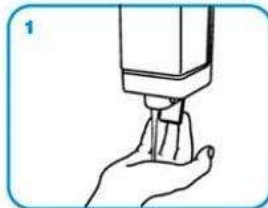

applica una quantità di sapone sufficiente per coprire tutta la superficie delle mani

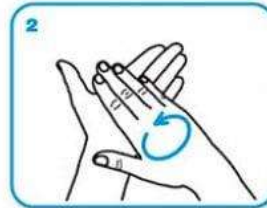

friziona le mani palmo contro palmo

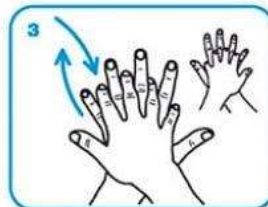

il palmo destro sopra il dorso sinistro intrecciando le dita tra loro e viceversa



palmo contro palmo intrecciando le dita tra loro

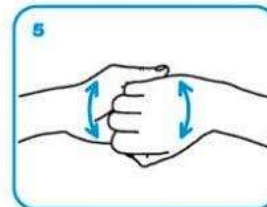

dorso delle dita contro il palmo opposto tenendo le dita strette tra loro

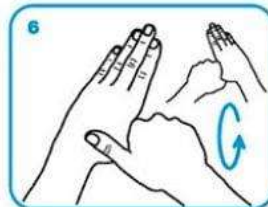

frizione rotazionale del pollice sinistro stretto nel palmo destro e viceversa



frizione rotazionale, in avanti ed indietro con le dita della mano destra strette tra loro nel palmo sinistro e viceversa



Risciacqua le mani con l'acqua

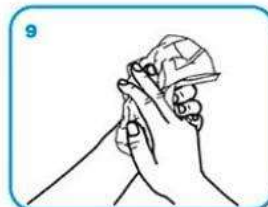

asciuga accuratamente con una salvietta monouso

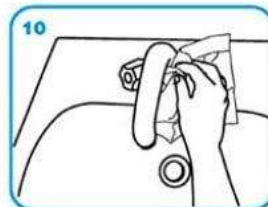

usa la salvietta per chiudere il rubinetto

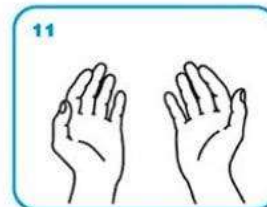

...una volta asciutte, le tue mani sono sicure.

WORLD ALLIANCE
for PATIENT SAFETY

WHO acknowledges the Hôpitaux Universitaires de Genève (HUG), in particular the members of the Infection Control Programme, for their active participation in developing this material.
October 2006, version 1.



All reasonable precautions have been taken by the World Health Organization to verify the information contained in this document. However, the published material is being distributed without warranty of any kind, either expressed or implied. The responsibility for the interpretation and use of the material lies with the reader. In no event shall the World Health Organization be liable for damages arising from its use.



Come frizionare le mani con la soluzione alcolica?

**USA LA SOLUZIONE ALCOLICA PER L'IGIENE DELLE MANI!
LAVALE CON ACQUA E SAPONE SOLTANTO SE VISIBILMENTE SPORCHE!**



Durata dell'intera procedura: **20-30 secondi**



Versare nel palmo della mano una quantità di soluzione sufficiente per coprire tutta la superficie delle mani.

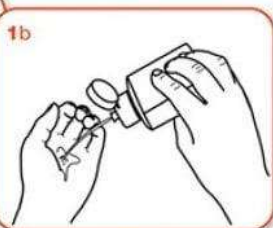

frizionare le mani palmo contro palmo

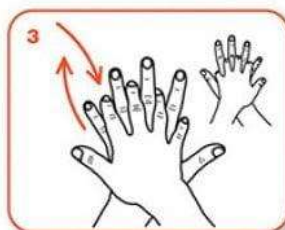

il palmo destro sopra il dorso sinistro intrecciando le dita tra loro e viceversa

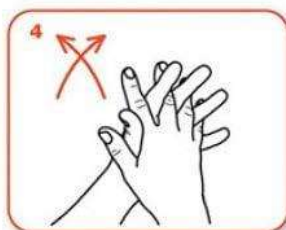

palmo contro palmo intrecciando le dita tra loro

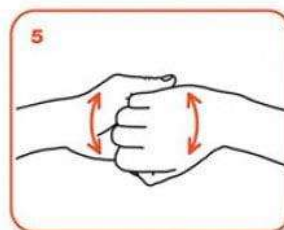

dorso delle dita contro il palmo opposto tenendo le dita strette tra loro



frizione rotazionale del pollice sinistro stretto nel palmo destro e viceversa

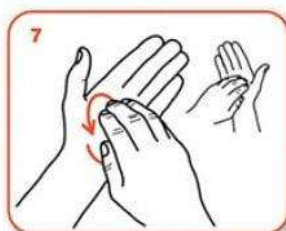

frizione rotazionale, in avanti ed indietro con le dita della mano destra strette tra loro nel palmo sinistro e viceversa

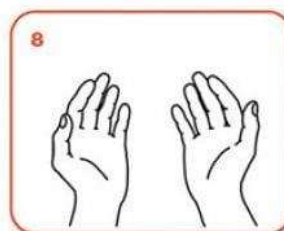

...una volta asciutte, le tue mani sono sicure.

WORLD ALLIANCE
for PATIENT SAFETY

WHO acknowledges the Hôpitaux Universitaires de Genève (HUG), in particular the members of the Infection Control Programme, for their active participation in developing this material.
October 2006, version 1.



All reasonable precautions have been taken by the World Health Organization to verify the information contained in this document. However, the published material is being distributed without warranty of any kind, either expressed or implied. The responsibility for the interpretation and use of the material lies with the reader. In no event shall the World Health Organization be liable for damages arising from its use.

Design: www.who.int

PROCEDURA SANIFICAZIONE E PULIZIA

Per quanto riguarda la pulizia degli ambienti scolastici, vengono seguite le indicazioni del Ministero della Salute:

Quando la scuola non è stata frequentata da casi di COVID-19, si procede alle pulizie giornaliere degli ambienti con i comuni detergenti, avendo cura di pulire con particolare attenzione tutte le superfici toccate di frequente (es. muri, porte, finestre, superfici dei servizi igienici, interruttori, attrezzature di lavoro etc.), con attenzione anche ai locali spogliatoio.

Viene assicurata una sanificazione periodica dei locali, degli ambienti, delle postazioni di lavoro (comprese tastiere, schermi touch e mouse) e delle aree comuni di svago (es. tastiere dei distributori di bevande e snack) che avverrà mediante disinfettanti con ipoclorito di sodio allo 0,5% (equivalente a 5000 ppm) per la disinfezione di superfici toccate frequentemente e dei bagni, e allo 0,1% (equivalente a 1000 ppm) per le altre superfici. Per le superfici che possono essere danneggiate dall'ipoclorito di sodio, utilizzare etanolo al 70% dopo pulizia con un detergente neutro. Le tende e altri materiali di tessuto devono essere periodicamente sottoposti a un ciclo di lavaggio con acqua calda a 90°C e detergente. Qualora non sia possibile il lavaggio a 90°C per le caratteristiche del tessuto, aggiungere il ciclo di lavaggio con candeggina o prodotti a base di ipoclorito di sodio.

In particolare per le varie postazioni di lavoro fisse presenti all'interno della scuola (postazione del personale ATA amministrativo, centralino, postazione di ingresso, postazioni a disposizione dei docenti, postazioni del personale tecnico, etc.) verranno messe a disposizione delle salviette monouso e della soluzione a base alcolica. Le postazioni monoutente (ad esempio postazioni personale ATA amministrativo e assistenti tecnici, etc.) devono essere sanificate dall'utente stesso all'inizio e alla fine del turno di lavoro. Le postazioni e gli strumenti a cui afferiscono più utenti (computer in sala professori, computer in classe, telefono del centralino, cattedra/banco del docente, etc.) devono essere sanificate all'inizio e al termine dell'utilizzo da parte dell'utente. In generale per le modalità di pulizia e l'uso delle sostanze si può fare riferimento alla tabella successiva.

Tabella 1. Principi attivi per la disinfezione delle superfici suggeriti da Organismi nazionali e internazionali e derivanti dai PMC attualmente autorizzati

Superficie	Detergente
Superfici in pietra, metalliche o in vetro escluso il legno	Detergente neutro e disinfettante virucida - sodio ipoclorito 0,1% o etanolo (alcol etilico) al 70% o altra concentrazione, purché sia specificato virucida
Superfici in legno	Detergente neutro e disinfettante virucida (contro i virus) a base di etanolo (70%) o ammoni quaternari (es. cloruro di benzalconio; DDAC)
Servizi	Pulizia con detergente e disinfezione con disinfettante a base di sodio ipoclorito almeno allo 0,1% sodio ipoclorito
Tessili (es. cotone, lino)	Lavaggio con acqua calda (70°C-90°C) e normale detersivo per bucato; in alternativa, lavaggio a bassa temperatura con candeggina o altri prodotti disinfettanti per il bucato

Durante le operazioni di pulizia degli ambienti, il personale addetto dovrà assicurare la ventilazione degli stessi aprendo, il più possibile, le porte e le finestre.

Durante la preparazione e le operazioni di pulizia il personale dovrà indossare i seguenti DPI: mascherina FFP2, protezione facciale (o occhiali specifici), guanti monouso, camice. Al termine delle operazioni tutti i DPI dovranno essere rimossi e quelli monouso smaltiti secondo le indicazioni previste nella apposita procedura.

L'utilizzo dei prodotti igienizzanti e disinfettanti deve essere sempre effettuato nel rispetto delle avvertenze riportate in etichetta o nella scheda dati di sicurezza. È fondamentale NON MISCELARE prodotti diversi perché si potrebbero generare sostanze pericolose.

Ogni volta che vengono rimossi DPI è necessario effettuare l'igienizzazione delle mani.

Il materiale utilizzato deve essere adeguatamente pulito alla fine di ogni operazione di pulizia. Il carrello di pulizia non deve entrare all'interno degli ambienti.

Per la sanificazione ambientale è necessario utilizzare attrezzature dedicate o monouso. Le attrezzature riutilizzabili devono essere decontaminate dopo l'uso con un disinfettante a base di cloro.

Nelle operazioni di pulizia, igienizzazione e disinfezione effettuate in ambienti lavorativi scolastici dove non abbiano soggiornato soggetti COVID-19 positivi accertati, e finalizzate quindi alla prevenzione della diffusione dell'infezione COVID-19, i rifiuti prodotti, quali ad esempio stracci esausti, panni spugna, carta, guanti monouso, mascherine ecc., dovranno essere conferiti nella raccolta indifferenziata. Le raccomandazioni comportamentali a scopo precauzionale per la gestione di tali rifiuti prevedono:

utilizzare sacchi di idoneo spessore utilizzandone eventualmente due, uno dentro l'altro, se si hanno a disposizione sacchi di bassa resistenza meccanica;

evitare di comprimere il sacco durante il confezionamento per fare uscire l'aria;

chiudere adeguatamente i sacchi;

utilizzare DPI monouso per il confezionamento dei rifiuti e la movimentazione dei sacchi;

lavarsi accuratamente le mani al termine delle operazioni di pulizia e confezionamento rifiuti, anche se tali operazioni sono state eseguite con guanti.



Nel caso in cui nell'edificio scolastico abbiano soggiornato casi confermati di COVID-19 verranno applicate le misure previste dal rapporto ISS "Indicazioni operative per la gestione di casi e focolai di SARS-CoV-2 nelle scuole e nei servizi educativi dell'infanzia" Versione del 28 agosto 2020 e riportate anche nel paragrafo successivo.

TREE00400X - AF6614F - REGISTRO PROTOCOLLO - 0004480 - 03/05/2022 - VI.9 - U

PROCEDURE SANITARIE

Risposta a eventuali casi e focolai da COVID-19

Vengono qui presentati gli scenari più frequenti per eventuale comparsa di casi e focolai da COVID-19 secondo il rapporto ISS "Indicazioni operative per la gestione di casi e focolai di SARS-CoV-2 nelle scuole e nei servizi educativi dell'infanzia" Versione del 28 agosto 2020

1. **Nel caso in cui un alunno presenti un aumento della temperatura corporea al di sopra di 37,5°C o un sintomo compatibile con COVID-19, in ambito scolastico**
 - L'operatore scolastico che viene a conoscenza di un alunno sintomatico deve avvisare il referente scolastico per COVID-19.
 - Il referente scolastico per COVID-19 o altro componente del personale scolastico deve telefonare immediatamente ai genitori/tutore legale.
 - Ospitare l'alunno in una stanza dedicata o in un'area di isolamento.
 - Procedere all'eventuale rilevazione della temperatura corporea, da parte del personale scolastico individuato, mediante l'uso di termometri che non prevedono il contatto.
 - Il minore non deve essere lasciato da solo ma in compagnia di un adulto che preferibilmente non deve presentare fattori di rischio per una forma severa di COVID-19 come, ad esempio, malattie croniche preesistenti e che dovrà mantenere, ove possibile, il distanziamento fisico di almeno un metro e la mascherina chirurgica fino a quando l'alunno non sarà affidato a un genitore/tutore legale.
 - Dovrà essere dotato di mascherina chirurgica chiunque entri in contatto con il caso sospetto, compresi i genitori o i tutori legali che si recano in Istituto per condurlo presso la propria abitazione.
 - Fare rispettare, in assenza di mascherina (perché non tollerata o perché soggetto esentato), l'etichetta respiratoria (tossire e starnutire direttamente su di un fazzoletto di carta o nella piega del gomito). Questi fazzoletti dovranno essere riposti dallo stesso alunno, se possibile, ponendoli dentro un sacchetto chiuso.
 - Pulire e disinfettare le superfici della stanza o area di isolamento dopo che l'alunno sintomatico è tornato a casa.
 - I genitori devono contattare il PLS/MMG per la valutazione clinica (triage telefonico) del caso.
 - Il PLS/MMG, in caso di sospetto COVID-19, richiede tempestivamente il test diagnostico e lo comunica al DdP.
 - Il DdP provvede all'esecuzione del test diagnostico.

- Il DdP si attiva per l'approfondimento dell'indagine epidemiologica e le procedure conseguenti di cui darà notizia all'Istituto che si adopererà per supportare il DdP relativamente alle azioni di intraprendere in caso di positività dell'alunno (fornire al DdP l'elenco dei contatti stretti dell'alunno, provvedere alla sanificazione dei locali frequentati dall'alunno, etc.)
2. **Nel caso in cui un alunno presenti un aumento della temperatura corporea al di sopra di 37,5°C o un sintomo compatibile con COVID-19, presso il proprio domicilio**
- L'alunno deve restare a casa.
 - I genitori devono informare il PLS/MMG.
 - I genitori dello studente devono comunicare l'assenza scolastica per motivi di salute.
 - Il PLS/MMG, in caso di sospetto COVID-19, richiede tempestivamente il test diagnostico e lo comunica al DdP.
 - Il DdP provvede all'esecuzione del test diagnostico.
 - Il DdP si attiva per l'approfondimento dell'indagine epidemiologica e le procedure conseguenti.
3. **Nel caso in cui un operatore scolastico presenti un aumento della temperatura corporea al di sopra di 37,5°C o un sintomo compatibile con COVID-19, in ambito scolastico**
- Assicurarsi che l'operatore scolastico indossi, come già previsto, una mascherina chirurgica; invitare e ad allontanarsi dalla struttura, rientrando al proprio domicilio e contattando il proprio MMG per la valutazione clinica necessaria. Il Medico curante valuterà l'eventuale prescrizione del test diagnostico.
 - Il MMG, in caso di sospetto COVID-19, richiede tempestivamente il test diagnostico e lo comunica al DdP.
 - Il DdP provvede all'esecuzione del test diagnostico.
 - Il DdP si attiva per l'approfondimento dell'indagine epidemiologica e le procedure conseguenti.
 - Il DdP provvede ad eseguire il test diagnostico
 - **Nel caso in cui un operatore scolastico presenti un aumento della temperatura corporea al di sopra di 37.5°C o un sintomo compatibile con COVID-19, al proprio domicilio**
 - L'operatore deve restare a casa.
 - Informare il MMG.

- Comunicare l'assenza dal lavoro per motivi di salute, con certificato medico.
- Il MMG, in caso di sospetto COVID-19, richiede tempestivamente il test diagnostico e lo comunica al DdP.
- Il DdP provvede all'esecuzione del test diagnostico.
- Il DdP si attiva per l'approfondimento dell'indagine epidemiologica e le procedure conseguenti.
- Il DdP provvede ad eseguire il test diagnostico

TREE00400X - AF6614F - REGISTRO PROTOCOLLO - 0004480 - 03/05/2022 - VI.9 - U

Allegato 1. Schema riassuntivo

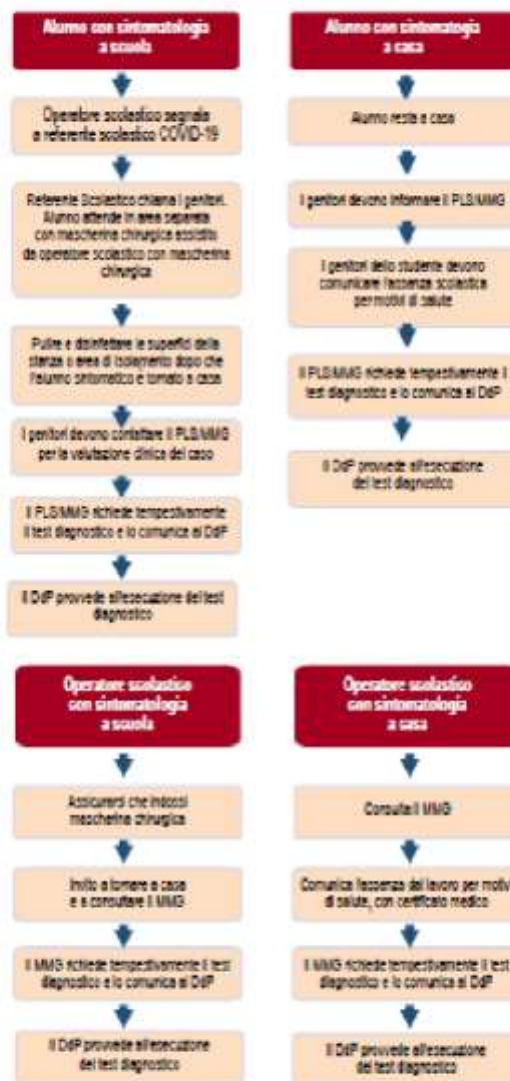

Misurazione della temperatura corporea a scuola

Il referente scolastico per il COVID-19 o personale addetto al Primo Soccorso può essere chiamato a dover misurare la temperatura a personale scolastico o ad un alunno. In questo caso prima di misurare la temperatura con il termometro a distanza dovrà indossare i dispositivi previsti e cioè mascherina FFP2, visiera, guanti monouso e grembiule monouso. La persona dovrà indossare anch'essa la mascherina tranne

per alunni della scuola dell'infanzia o in situazioni particolari. Quindi mantenendo la corretta distanza del rilevatore dalla fronte della persona e rimanendo alla massima distanza possibile dovrà misurare la temperatura.

Se la temperatura risultasse superiore a 37,5°C si dovrà ripetere la misurazione della medesima dopo 5 minuti facendo attendere la persona nell'ambiente appositamente individuato. Se anche la seconda misurazione fornisce un valore superiore ai 37,5°C allora va registrata la misurazione nell'apposito modulo e:

- se la persona è un adulto deve essere invitato a tornare al suo domicilio con mezzi propri (o facendosi venire a prendere da qualche familiare che deve essere dotato di mascherina) e a chiamare il MMG come previsto nel paragrafo 3;
- se la persona è un minore vanno avvisati i genitori attivando quanto previsto nel paragrafo 3.

Alunno o operatore scolastico risultano SARS-CoV-2 positivi

Effettuare una sanificazione straordinaria della scuola. La sanificazione va effettuata se sono trascorsi 7 giorni o meno da quando la persona positiva ha visitato o utilizzato la struttura:

- Chiudere le aree utilizzate dalla persona positiva fino al completamento della sanificazione.
- Aprire porte e finestre per favorire la circolazione dell'aria nell'ambiente.
- Sanificare (pulire e disinfettare) tutte le aree utilizzate dalla persona positiva, come uffici, aule, mense, bagni e aree comuni applicando le stesse procedure e utilizzando gli stessi prodotti già previsti per la sanificazione ordinaria in ambiente chiuso

Tale attività potrà essere effettuata dal personale della scuola già impiegato per le attività di sanificazione ordinaria

In presenza di casi confermati COVID-19, spetta al DdP della ASL competente territorialmente di occuparsi dell'indagine epidemiologica volta ad espletare le attività di contact tracing (ricerca e gestione dei contatti). Per gli alunni ed il personale scolastico individuati come contatti stretti del caso confermato COVID19 il DdP provvederà alla prescrizione della quarantena.

GESTIONE "PERSONALE FRAGILE"

I vari interventi normativi intervenuti in questi mesi di emergenza raccomandano che la sorveglianza sanitaria ponga particolare attenzione ai soggetti fragili. In un tale contesto, pertanto, i "lavoratori fragili" vanno gestiti nell'ambito delle misure di prevenzione e protezione adottate dal Datore di Lavoro, con la collaborazione del sistema di prevenzione aziendale di cui al D.L.vo 81/2008, al fine di contenere il rischio legato alla diffusione del Virus SARS-COV 2.

Tenuto conto del disposto dell'art. 18 del D.L.vo 81/2008, laddove si prevede che il Datore di Lavoro "deve, nell'affidare i compiti ai lavoratori, tenere conto delle capacità e delle condizioni degli stessi in rapporto alla loro salute e alla sicurezza", i lavoratori potranno rivolgersi al Medico Competente segnalando la loro condizione di eventuale "fragilità" se del caso anche attraverso una istanza di visita a richiesta, in conformità all'art. 41 D.L.vo 81/08. Il Decreto Legge n. 24 del 24 marzo 2022 ha prorogato la sorveglianza sanitaria eccezionale per i lavoratori fragili al 30 giugno 2022 estendendo quindi i termini delle disposizioni oltre la fine dello stato di emergenza il 31 marzo. Nello specifico il citato Decreto Legge al comma 2 dell'Art.10 Allegato B proroga al 30 giugno l'Articolo 83, commi 1, 2 e 3 del decreto-legge 19 maggio 2020, n. 34, convertito, con modificazioni, dalla legge 17 luglio 2020, n. 77, "Sorveglianza sanitaria lavoratori maggiormente esposti a rischio di contagio".

TREE00400X - AF6614F - REGISTRO PROTOCOLLO - 0004480 - 03/05/2022 - VI.9 - U

PROCEDURA PER L'ACCESSO DI PERSONALE ESTERNO

Secondo quanto previsto dai vari documenti emanati e in particolare dal Protocollo d'Intesa del 14 agosto 2021: "Va ridotto l'accesso ai visitatori, i quali, comunque, dovranno sottostare a tutte le regole previste nel Regolamento di istituto" tenendo conto che ove possibile va fatto ordinario ricorso alle comunicazioni a distanza, limitando gli accessi ai casi di effettiva necessità amministrativo-gestionale ed operativa, previa prenotazione e relativa programmazione.

Qualora sia necessario l'ingresso di visitatori esterni vanno realizzate le seguenti misure:

- tutti i visitatori ammessi devono essere registrati, con indicazione, per ciascuno di essi, dei dati anagrafici (nome, cognome, data di nascita, luogo di residenza), dei relativi recapiti telefonici, nonché della data di accesso e del tempo di permanenza;
- tutti i visitatori dovranno seguire scrupolosamente i percorsi interni adeguatamente segnalati;
- dove per un alunno sia necessario l'accesso alla struttura accompagnato da un genitore, l'accompagnamento debba avvenire da parte di un solo genitore o di persona maggiorenne delegata dai genitori o da chi esercita la responsabilità genitoriale, nel rispetto delle regole generali di prevenzione dal contagio, incluso l'uso della mascherina durante tutta la permanenza all'interno della struttura;
- pulizia approfondita e aerazione frequente e adeguata degli spazi.

Rimane ferma la regola che nessuno è autorizzato ad entrare nelle pertinenze della scuola, al di fuori del personale, degli alunni, dei genitori autorizzati all'accompagnamento, salvo casi eccezionali e dietro autorizzazione del Dirigente Scolastico o di suo delegato o del DSGA.

I fornitori esterni/trasportatori/ecc. che debbano entrare all'interno dell'Istituto annunciano il loro arrivo previo preliminare accordo telefonico durante il quale, il Dirigente Scolastico o suo delegato definiranno orario e modalità d'ingresso. L'accesso del personale esterno potrà tuttavia essere consentito anche senza precedente accordo in condizioni del tutto eccezionali e comunque lo stesso dovrà seguire quanto contenuto in questa procedura.

REGOLE GENERALI

Prima dell'ingresso a scuola la persona dovrà fornire al personale presente l'apposita autodichiarazione. Nel caso in cui nella dichiarazione la persona dichiari l'assenza anche di una sola delle tre seguenti condizioni, la stessa non potrà accedere nell'edificio.

- non presenta sintomatologia respiratoria o febbre superiore a 37.5° C alla data di ingresso e nei tre giorni precedenti;
- non è stato in quarantena o isolamento domiciliare nei 14 giorni precedenti alla data di ingresso;
- non è stato a contatto con persone positive, per quanto di conoscenza, nei 14 giorni precedenti alla data di ingresso.

La persona che rifiuti di rendere tale dichiarazione non potrà accedere ai locali dell'Istituto.

Inoltre prima dell'accesso al luogo la persona potrà essere sottoposta al controllo della temperatura corporea prima dell'accesso al luogo di lavoro, con conseguente divieto e invito a rientrare al proprio domicilio e a contattare il Medico di Medicina Generale (MMG) qualora la temperatura sia superiore ai 37,5° C. La misurazione della temperatura corporea sarà effettuata immediatamente all'ingresso della scuola (uscio della porta e senza toccare niente) ed alla presenza di un solo altro dipendente, incaricato dal Dirigente Scolastico, che indosserà gli idonei DPI.

Una volta misurata la temperatura e consegnata l'autodichiarazione la persona esterna deve riempire l'apposito registro

La raccolta delle autodichiarazioni e la rilevazione della temperatura corporea avranno luogo nel rispetto delle misure igieniche relative alla disinfezione dello strumento e di quanto previsto in tema di tutela dei dati personali dalla disciplina vigente relativa alla tutela della privacy.

L'accesso di una persona esterna alla scuola potrà avere luogo solo se indossa in modo idoneo una mascherina chirurgica che verrà eventualmente fornita dal personale all'ingresso. Tale mascherina dovrà essere indossata per l'intera permanenza nei locali scolastici. Prima dell'accesso sarà necessario igienizzare le mani (anche dotate di guanti) utilizzando gli idonei mezzi detergenti posizionati all'ingresso dell'edificio scolastico.

L'accesso sarà consentito, dal personale addetto, ad un utente per volta, avendo cura di evitare assembramenti nei locali scolastici. L'accesso di personale esterno va rilevato su apposito registro evidenziando le generalità ed i riferimenti telefonici delle persone che entrano nell'Istituto nonché il tempo di permanenza all'interno dell'Istituto.

All'interno della scuola deve essere mantenuta costantemente la distanza di 1 m dalle altre persone presenti; il personale in servizio provvederà a garantire l'osservanza della distanza.

Per fornitori/trasportatori e/o altro personale esterno non sono stati individuati servizi igienici dedicati ed è fatto divieto di utilizzo di quelli del personale dipendente a meno di situazioni di estrema urgenza dopo le quali il bagno deve essere sanificato.

Nel caso in cui una persona presente in istituto sviluppi febbre e sintomi di infezione respiratoria quali la tosse, lo deve dichiarare immediatamente al personale presente che, seguendo le precauzioni contenute nell'apposita procedura, provvederà a isolare presso il locale dedicato la persona facendole indossare una mascherina chirurgica, misurare senza contatto la temperatura, invitare il lavoratore ad avvertire il proprio Medico di Medicina Generale a rientrare con mezzi privati al proprio domicilio, se possibile.

Se, per le condizioni di salute del lavoratore, il rientro al domicilio non sia possibile, dovrà essere contattato il 118 (si rammenta che il lavoratore con sintomatologia compatibile con COVID 19 non deve recarsi spontaneamente al Pronto Soccorso).

In caso di lavoratori dipendenti da aziende terze che hanno operato all'interno dell'edificio scolastico (es. manutentori, fornitori, ecc.) che nei 14 giorni successivi all'ingresso risultassero positivi al tampone COVID-19, l'appaltatore è tenuto ad informare immediatamente la scuola ed entrambi dovranno collaborare con l'autorità sanitaria fornendo elementi utili all'individuazione di eventuali contatti stretti.

ULTERIORI MISURE PER L'ACCESSO DI GENITORI

Relativamente all'accesso dei genitori degli alunni presso gli uffici della scuola si ribadisce che è opportuno rivolgersi agli Uffici di segreteria soltanto in caso di effettiva necessità, rinviando tutti gli accessi, non strettamente necessari o che possano essere gestiti mediante strumenti telematici (telefono, email, PEC, etc.). Qualora la necessità fosse indifferibile è obbligatorio definire orario e modalità d'ingresso tramite preliminare accordo telefonico. È vietato recarsi a scuola in gruppi di più persone visto che l'accesso all'edificio scolastico verrà consentito esclusivamente al diretto interessato.

I colloqui in presenza con i genitori relativi all'andamento didattico disciplinare degli alunni sono momentaneamente sospesi. L'istituzione scolastica per garantire il mantenimento dei rapporti scuola-famiglia ha implementato le chiamate telefoniche e gli incontri docenti-genitori per il tramite di piattaforme telematiche.

ULTERIORI MISURE PER L'ACCESSO DI FORNITORI, MANUTENTORI, CONSULENTI

Relativamente alla consegna di beni da parte dei fornitori, per quanto possibile in base anche alle dimensioni e al peso, questi verranno consegnati direttamente all'esterno dell'edificio al personale presente di turno che, equipaggiato sia di guanti che di mascherina provvederà a trasportarli all'interno dell'istituto. Il personale esterno durante la consegna deve comunque essere dotato di mascherina come sopra indicato.

Se i beni devono essere consegnati all'interno dell'Istituto questi dovranno essere posizionati secondo le indicazioni fornite dal personale presente all'entrata avendo cura di non intralciare le normali vie di transito.

I beni dovranno essere maneggiati dal personale scolastico indossando sia i guanti che la mascherina.

Se possibile il personale scolastico provvederà a una sanificazione della superficie del pacco. In ogni caso una volta terminate le operazioni di apertura del pacco il personale provvederà a gettare i guanti e la mascherina secondo le indicazioni generali.

- Dirigente Scolastico, Prof.ssa Teresa Assunta Fiorillo
- D.S.G.A., f.to Dott.ssa Sara Sbardella
- R.S.P.P., f.to Ing. Giuseppe Pacelli
- Medico Competente, f.to Dott. Gianni Matteucci;
- R.L.S., f.to Stefania Pragliola;
- R.S.U., f.to Stefania Pragliola;
- R.S.U., f.to Rosalba Ferranti;
- Referente Sicurezza f.to Marco Farroni.

TREE00400X - AF6614F - REGISTRO PROTOCOLLO - 0004480 - 03/05/2022 - VI.9 - U